ISSN 1976-9253, eISSN 2671-8677
지급결제학회지 제15권 2호(2023.12), 321-346
(사)한국지급결제학회

Journal of Payment and Settlement
Vol.15, No.2 : 321-346 December 2023
http://doi.org/10.22898.kpsakr.2023.15.2.321
Korean Payment and Settlement Association

알파세대의 금융 서비스 이용 규모 추정 및 시사점*

남상현**

〈 목 차 〉

Ⅰ. 들어가며
Ⅱ. 알파세대의 특성 및 금융 서비스 이용 형태
Ⅲ. 알파세대의 금융 서비스 이용 규모 추정
Ⅳ. 시사점
Ⅴ. 맺으며

〈국문초록〉

MZ세대 이후 알파세대(alpha generation)가 새롭게 등장했다. 국내외 많은 금융기관에서 새롭게 등장한 알파세대를 선점하기 위해서 다양한 유스앱 서비스를 출시하고 있다. 이에 본 연구에서는 알파세대가 유스앱을 통해 이용하고 있는 지급 서비스 규모를 추정해 보고자 하였다. 분석에 이용한 모형은 인과효과(causal impact) 모형이다. 자료는 선불전자지급수단 이용금액, 인터넷뱅킹 자금이체금액, 알파세대 인구규모를 이용하였다. 추정 결과 알파세대가 이용하는 선불전자지급수단 이용금액 규모는 약 14조 가량이었으며, 전체 선불전자지급결제수단 이용규모를 23.5% 증가시킨 것으로 나타났다. 향후 선불업에서 알파세대가 차지하는 비중도 계속 상승할 것으로 추정되었다.

이와 같은 알파세대의 경제활동 확대는 금융산업에 변화를 불러올 것으로 보인다. 모바일·핀테크 플랫폼을 선호하는 알파세대의 취향에 맞춰 BaaS를 중심으로 신속하고 간편한 금융 서비스가 강조될 것이다. 사회구조 측면에서도 현금 없는 사회로 대표되는 캐시리스 현상이 심화될 것으로 보인다. 한편, 알파세대는 사이버 사기에 취약할 수 있어 제도적 대비책 마련이 필요할 것으로 보인다. 앞으로도 알파세대가 가져올 다양한 변화들이 금융산업에 영향을 끼칠 가능성이 크다. 간편한 서비스 등장과 더불어 금융소비자 보호를 위한 장치 마련에도 노력을 기울여야 할 것이다.

주제어: 알파세대, 인과효과, 선불결제, BaaS, 캐시리스, 사이버 사기

www.kci.go.kr

Ⅰ. 들어가며

MZ세대를 잇는 알파세대(alpha Generation)가 등장하기 시작했다. 알파세대란 호주 리서치 기업 맥크들린연구소(Mccrindel Research)에서 처음 만든 용어이다. 알파는 그리스 문자의 첫 글자를 의미하며, Z세대를 이어 전례 없는 세대가 등장했다는 의미가 있다. 현재 알파세대는 미출생아를 포함한 만 12세 이하(2010년~2024년) 청소년으로 전체 인구의 10%를 차지한다(〈그림1〉 참조). 인구수로는 2023년 현재 5백30만명 수준이다. MZ세대가 기성세대로 진입하면서 다음 세대를 식별하기 위한 새로운 시도가 나타나고 있는 것이다.

〈그림1〉 국내 연령별 인구 현황(2023년 기준)

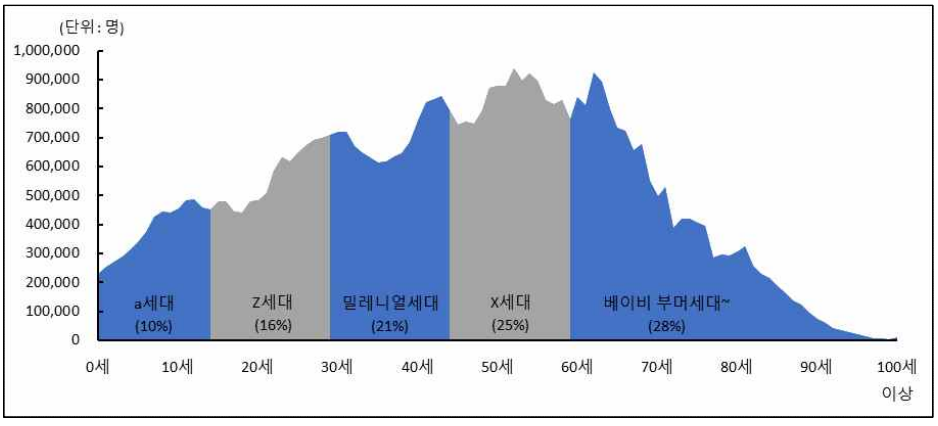

자료: mois.go.kr, 재구성

알파세대는 태어나서부터 디지털을 접한'디지털 네이티브(Digital Native)'임과 동시에 오프라인을 경험하지 못한'디지털 온리(Digital Only)'세대이다. 알파세대에게는 화상통화 등 비대면으로 친구를 만나 교류하고 스마트 학습 도구를 사용해 공부하는 것이 일상이다. 사회 트렌드에서도'디지털,''비대면'이라는 키워드가 핵심적으로 등장할 가능성이 커질 것이다.

알파세대를 부르는 또 다른 표현은 텐 포켓(Ten Pocket) 혹은 에잇 포켓(Eight Pocket)이다. 저출산 시대에 태어난 알파세대는 주변의 관심과 경제적 지원을 독차지하며 성장하고 있다. 자기주장이 뚜렷하고 주체적인 가치관을 일찍부터 갖는다는 점도

(투고일자: 2023.12.06, 심사개시일자: 2023.12.12, 게재확정일자: 2023.12.21.)
* 본 논문은 「알파세대 대상 금융 서비스 제공 현황 및 시사점」, 금융결제 Trend & Issue 연구보고서(2023년 12월) 내용을 수정하여 작성하였습니다. 본 논문의 내용은 금융결제연구소의 공식 견해가 아니라 집필자 개인의 견해라는 점을 밝힙니다.
** 금융결제원 금융결제연구소 전문연구역, e-mail: shnam@kftc.or.kr.
www.kci.go.kr

특징적이다. 과거에는 알파세대 등 청소년을 보호해야 할 대상으로 보는 시선이 강했다. 최근에는 하나의 독립된 주체로 인정하고 그들의 목소리를 존중하려는 사회적·제도적 노력이 이뤄지고 있다.

이와 같은 알파세대의 특성은 소비재 및 금융 산업 등에 광범위한 영향을 미치고 있다. 소비 측면에서 알파세대를 하나의 소비 주체로 인정하고 그들의 소비 행태나 관심사항들을 산업 차원에서 발 빠르게 대응하고 있다. 미래 소비 트렌드를 이끌어 갈 알파세대에 주목하기 시작한 것이다. 알파세대도 과거 세대와는 달리 사회문제에 관심이 많고 이를 해결하기 위해 적극적으로 참여하며 자신들의 입지를 넓혀 나가고 있다.

금융 산업에서 알파세대의 영향력은 기업의 소매 전략에도 미치고 있다. 국내외 많은 금융회사에서 알파세대의 특성에 맞춘 모바일·핀테크 플랫폼 중심의 금융 서비스를 경쟁적으로 출시하고 있다. 시니어 세대군 대비 알파세대의 수신 잔액과 인구 비중이 낮음에도 불구하고 과감한 투자를 시작했다. 윤선영(2023)에 따르면 대부분 시중은행에서 20대 미만 고객 수는 전체의 5% 내외이고 이들의 총수신 잔액은 인당 100만원 가량으로 추산돼 1,000만원을 훌쩍 넘는 시니어 고객군 대비 한참 못 미치는 수준이다. 밀레니얼 세대를 포함한 윗세대에게 투자하는 것보다 수익성은 떨어지지만, 미래 고객에 대한 선점 차원에서 각 금융회사가 투자를 감행한다고 볼 수 있다.

금융 산업에서 알파세대의 등장은 본격화된 디지털 전환과 맞닿아 있다. 모바일 플랫폼으로의 전환이 본격화된 것이다. 한때 금융혁신으로 불렸던 인터넷뱅킹이 모바일뱅킹으로 거의 대체되고 있는 현실이 이를 보여준다. 최근 기사에 따르면 시중은행의 경우 비대면 거래에서 모바일의 비중이 90%를 상회함에 따라 적지 않은 유지보수가 들어가는 인터넷뱅킹의 축소를 적극 검토하고 있다고 한다.[1] Z세대를 비롯해 알파세대의 등장으로 모바일 플랫폼으로의 전환이 피할 수 없는 흐름으로 자리매김한 것으로 판단된다.

본 연구의 목적은 금융 산업에서 알파세대의 등장이 어떤 영향을 끼칠지 살펴보고자 하는 것이다. 이를 위해서 2장에서는 알파세대의 특성을 살펴보고, 알파세대의 금융 서비스 이용 행태를 우선 살펴보았다. 3장에서는 Brodersen at el.(2015)의 인과효과 모형(Causal impact model)을 이용하여 선불전자지급결제 시장에서 알파세대가 차지하는 규모를 추정해 보았다. 선불업 시장에서 알파세대가 얼마만큼 비중을 차지하고 있는지 살펴보기 위함이다. 4장에서는 앞선 논의를 기초로 관련 시사점을 도출하였다. 첫째, 금융 산업의 발전 양상의 하나로 BaaS의 확산 가능성을 다뤄보았다. 모바일·핀테크 플랫폼 중심의 서비스 발달로 금융기관과 핀테크 기업 간 합종연횡이 급속하게 이뤄질 것으로 판단하였다. 두 번째, 캐시리스(cashless)의 심화 가능성을 검토하였다. 알파세대는 비대면 거래에 익숙하다. 현금 사용 경험이 거의 없는 알파세대가 경제주

www.kci.go.kr

1) 매일경제, “인터넷뱅킹 요새 누가 써요”…‘폰뱅킹’얼마나 많이 쓰길래, 2023.9.24.

체로 자리매김할수록 지급수단으로서의 현금은 비중이 줄어들 것으로 보인다. 마지막으로, 알파세대의 특성과 관련해 사이버 사기의 증가 가능성에 대해 다루었다. 금융이해력이 유독 낮은 알파세대가 조기에 경제활동에 진출하는 만큼 사이버 사기에 노출될 가능성이 클 수 있다는 점을 언급하였다.

Ⅱ. 선행 연구

새로운 세대에 관한 연구는 금융권에서 꾸준히 이뤄져 왔다. 이새롬(2022)은 설문조사를 통하여 MZ세대의 금융 플랫폼 이용 행태를 알아보고자 하였다. MZ세대는'디지털 태생'으로서 이전 세대와 다른 생활방식을 보유하고 있다고 인식되어 MZ세대의 금융 이용 행태를 정밀하게 분석하기 위함이었다. MZ세대는 비대면 채널 위주로 거래하면서 다수의 금융 앱을 중복으로 활용하고, 간접투자보다는 직접 투자를 선호하며, 게임형 부가서비스, 이벤트 등 재미와 흥미 요소를 중시하고, SNS 등 양방향 소통이 가능한 모바일 채널을 통해 정보를 탐색하는 것으로 나타났다. 금융소비자 측면에서도 낮은 수수료, 높은 금리 등의 실리를 추구하고, 계좌 조회·이체, 예·적금 가입 등 코어(core) 기능 위주로 은행 앱을 사용하며, 다양한 기능이 가능하면서도 사용이 편리한 통합 형태의 앱을 선호하는 것으로 나타났다. 향후 금융시장은 MZ고객을 잘 이해하고 우수한 평가를 받는 플랫폼이 주도할 것으로 전망했다. 플랫폼 경쟁력 강화를 위해서는 먼저 '금융'본연의 가치에 부합하는 앱 개발에 주력하고, MZ세대의 흥미와 재미를 이끌어 낼 수 있는 다양한 게임형 부가서비스와 이벤트 제공이 필요함을 강조하였다.

최서영(2023)은 설문조사를 통해 시중은행과 인터넷전문은행 측면에서 차세대 금융소비를 주도한 MZ세대가 선호하는 금융기관 속성을 파악하였다. 설문조사 결과를 바탕으로 향후 MZ세대에 대한 마케팅 전략 수립에 필요한 자료를 제시하였다. 주요한 마케팅 전략으로 우선, 디지털플랫폼 경쟁력을 강화해야 하는 것으로 나타났다. MZ세대의 특성이 한 브랜드에 대한 높은 충성도보다는 다양한 서비스를 동시에 이용한다는 점을 지적하며 더 많은 고객을 자체 디지털플랫폼에 유입시키기 위한 전략이 필요함을 강조하였다. 다음으로 초개인화 특성과 실리를 추구하는 MZ세대의 특성을 반영한 카드 혜택을 제공해야 할 필요성을 언급하였다. 트렌드에 민감한 MZ세대가 만족도가 높은 독특한 이벤트를 경험한다면 높은 SNS 파급력을 형성하여 입소문을 타게 될 것으로 전망한다.

권세환(2023)은 MZ세대를 잇는 미래의 소비 트렌드를 이끌어갈 주체로서 틴즈(Teens, 10대)에 관해 정의하고 분석하였다. MZ세대가 진부한 용어로 전락했음을 지

www.kci.go.kr

적하며 그 다음 세대의 등장을 언급하고 있다. 코호트로 구분한 세대 접근보다는 환경적 요인이 비슷한 틴즈(10대)에 집중하는 것이 더 실용적이고 현실적인 접근법이라고 주장한다. 틴즈는 태어나서면서 디지털을 접한 '디지털 네이티브(Digital Native)'세대인 동시에 디지털 이외에는 경험해 보지 못한 '디지털 온리(digital Only)' 세대임을 강조한다. 틴즈는 자존감이 높고 자기 취향에 맞는 즐거움을 선호하며 사회문제에도 적극적으로 참여하는 하나의 독립된 주체라는 특징을 갖는다. 국내외시장에서도 틴즈를 타깃으로 한 금융상품과 서비스가 큰 인기를 끌고 있음을 지적하고 있다. 미국, 영국의 대표적인 틴즈 전용 금융상품을 소개하고 있으며 국내의 틴즈 전용 금융상품과 비교하고 있다. 나아가 틴즈 관련 서비스나 상품을 설계할 때 틴즈 관련 서비스나 상품을 설계할 때 틴즈의 생각과 행동을 이해하고 활용하는 것이 더욱 중요해질 것이라고 강조하였다.

황선경(2023)은 권세환(2023)의 틴즈와 대별되는 개념으로 잘파(Z+alpha)세대를 새로운 세대로 정의한다. 잘파세대란 MZ세대 중 Z세대와 M세대의 자녀인 α세대를 통칭하는 신조어로 1990년대 중반 이후 출생한 인구 집단이다. 틴즈와 마찬가지로'디지털·모바일 네이티브'를 특성으로 하며 나아가'AI·챗봇 네이티브'라고도 불린다. 잘파세대의 주 소득원은'용돈'이며 미션을 수행하고 리워드를 받는 '앱테크(App-tech)'를 통해 추가 소득을 확보하여 소비와 저축 기반을 마련하는 특성을 보인다고 한다. 금융사들은 잘파세대 및 밀레니얼 부모를 타깃으로 한 상품과 서비스를 출시하며 미래세대에게 브랜드를 각인하려는 노력을 기울이고 있음을 강조하고 있다. 잘파세대는 아직 독립적인 소비자 지위를 갖지 못하나 양적·질적으로 상당한 잠재력을 보유한 집단이므로 각 금융사는 잘파세대와의 지속적 관계 형성을 도모하며 마인드쉐어 선점이 필요함을 제언하고 있다.

윤선영(2023)도 황선경(2023)과 마찬가지로 잘파세대를 중심으로 시중은행의 미래전략에 관해 다루고 있다. 잘파세대의 인구 구성은 20% 남짓으로 주요 경제활동인구(25세~64세)의 60%에 비하면 수익에 기여할 고객군이 경제활동인구에 비해 낮다. 대부분의 시중은행에서 20대 미만 고객 수도 전체의 5% 내외이고 이들의 총수신 잔액은 인당 평균 100만원으로 추산돼 1,000만원을 넘는 시니어 고객군 대비 한참 못 미치는 수준이다. 당장 수익이 미비한 잘파세대에 대한 직접 투자보다는 이미 거래 관계가 성립되어 있는 밀레니얼 부모 또는 그 윗세대에 소구하는 편이 더 효율적일 수 있다는 점을 지적한다. 하나은행에서 2023년 6월 잘파세대를 대상으로 수행한 서베이 결과를 인용하며 청소년을 위한 특화 금융을 경험한 중고생의 거래 변화가 너무 빨라 시중은행은 그들이 거래할 금융기관 후보군 중 하나조차 될 수 없음을 강조하고 있다. 즉, 현재의 수익성을 고려한다면 잘파세대의 기여도는 미비한 수준이나 해당 세대의 증발을 막기 위한 생존 전략이 필요함을 강조하고 있다. 각 금융사는 잘파세대 중 특히 알파

www.kci.go.kr

세대에 집중해야 함을 강조하고 장기적인 관점에서 성장에 따른 맞춤 관리가 체계적으로 계획되어야 함을 주장하고 있다.

문재영(2020)은 설문조사를 통한 실증분석으로 우리나라 청소년의 모바일 간편 결제 서비스 이용에 관한 연구를 진행했다. 스마트폰의 사용이 보편화되면서 핀테크를 중심으로 한 금융 서비스가 발 빠르게 나오고 있음을 언급하였다. 그 중 청소년을 중심으로 모바일 간편 결제가 급속하게 성장하고 있음을 강조하였다. 연구 결과 10대 청소년들의 모바일 간편 결제 서비스 시장이 지속적으로 확대될 수 있음을 추론해 볼 수 있었다. 10대 청소년들은 앞으로 스마트폰이라는 매개체를 통해 다양한 서비스가 지속적으로 제공될 것이라고 기대하고 있으며 앞으로도 상대적으로 이용의 편의성 때문에 보다 많은 이용을 할 것으로 예측되었다. 모바일 결제 서비스가 갖는 편의성으로 청소년들의 지속적인 수요가 있을 것이라는 점을 강조하였다. 제언으로 10대들이 사회경제 주체로 자리매김하게 될 경우에도 그들의 모바일 결제 서비스 중심의 사용 습관은 지속될 것이라는 점을 들며, 10대들의 충성도를 높게 유지할 수 있는 다양한 금융 서비스를 지속적으로 출시해야 할 필요가 있음을 언급하였다.

한편, 새로운 세대의 소비 행태뿐만 아니라 금융이해력에 관한 연구도 이뤄지고 있다. 최현자·조혜진(2011)은 대학생의 금융이해력에 미치는 요인이 무엇인지 분석하였다. 분석 결과를 바탕으로 젊은 세대의 금융이해력을 높일 수 있는 활동들에는 어떤 것들이 있는지 확인하고, 향후 가계 단위의 금융 의사결정도 올바르게 할 수 있도록 하고자 연구를 진행하였다. ‘2010년 청소년 금융이해력조사’자료를 이용하여 금융이해력을 종속변수로 금융거래 경험 등 사회경제적 요인을 독립변수로 설정하여 회귀분석을 실시하였다. 연구 결과 교과과정을 통한 금융교육과 실제적인 금융거래 경험이 금융이해력을 증진시키는데 도움이 되는 것으로 나타났다. 제언으로 학교에서 금융 관련 과목을 필수 과목으로 지정할 필요가 있고, 현장학습 등을 통해 대학생 등 젊은 세대들이 다양한 금융거래를 경험할 수 있도록 교육 환경을 제공하는 것이 필요함을 언급하였다.

정영선 등(2013)은 청소년의 합리적인 금융 행태에 영향을 주는 요인을 주제로 설문조사 및 회귀분석을 실시하였다. 연구 결과 금융교육을 받은 경험이 있을수록 합리적인 금융 행태를 보이는 것으로 나타났다. 반면, 경제활동 경험이 있을수록 금융 행태가 비합리적인 것으로 나타났으며, 금융교육을 받은 학생의 신용 관리 점수가 그렇지 않은 경우보다 낮게 나타났다. 제언으로 체계적인 금융 교육을 실시함으로써 청소년의 합리적인 금융 생활을 지원할 필요가 있음을 강조하였다. 특히, 금융교육은 예산 관리, 저축 행동, 신용 관리 유형별로 나누어 적합한 방식으로 이루어져야 함을 강조하며 현재 이뤄지고 있는 금융교육에 대한 점검이 필요함을 주장하였다.

www.kci.go.kr

Ⅲ. 알파세대의 특성 및 금융 서비스 이용 행태

1. 알파(alpha)세대의 특성

알파세대는 2010년 아이패드 출시와 함께 태어났다. 태어날 때부터 손에 스마트 기기를 쥐고 있었다. 말 그대로‘디지털 온리(Digital Only)’세대이다. Z세대도 어릴 때부터 스마트 기기를 접한‘디지털 네이티브’세대지만, 이것들이 없었던 아날로그 시절도 경험한 세대이다. 알파세대는 아날로그를 경험해 보지 못한 세대로 디지털 측면에서는 더욱 진일보한 특성을 보인다. 알파세대는 글자를 배우기 전부터 화면을 터치하거나 인공 지능(AI) 스피커와 소통하는 법을 먼저 체득하는 등 기술을 직관적으로 습득한 기술 친화적 세대이다.

알파세대는 제페토, 마인크래프트나 로블록스와 같은 메타버스 세상에 누구보다도 친숙하다. 메타버스 안에서 친구들과 교류하고 놀이를 즐기는 것은 이미 일상이 된 지 오래다. 더욱이 2020년 코로나19의 등장은 알파세대에게 현실과 메타버스가 공존하는 공통의 경험을 선사했다(〈표 1〉 참조). 알파세대는 단순 디지털에서 벗어나 메타버스 등 가상 세계를 친숙해하는 가상(virtual) 세대로도 정의할 수 있을 것이다.

〈표 1〉 2010년생(2022년 기준 만 12세) 알파세대의 주요 공통 경험

연도	나이	공통 경험
2010년	0세	아이패드 출시
2012년	2세	유튜브, 한국 동영상 애플리케이션 1위
2016년	6세	인공지능 시대 개막(이세돌과 알파고의 대결)
2017년	7세	틱톡 출시
2018년	8세	제페토 출시, 주 52시간 근무제 개시
2020년	10세	코로나19 사태로 인한 원격수업, BTS 빌보드 1위, 기생충 아카데미 4관왕
2022년	12세	대면 수업 복귀, 국내 5G 보급률 50% 돌파

자료: ‘10개의 포켓을 장착한 VIP 소비자 가족 내 구매 결정까지 자본주의 키즈의 힘(2022, 최지혜)

알파세대는 모국어를 배우듯이 자연스럽게 디지털 환경에서의 생활하는 법을 습득한 세대다. 이전 세대보다 디지털 환경에서의 검색에 능숙하여 왕성한 정보력을 갖추고 있다. 문자보다는 동영상 콘텐츠에 즉각적으로 반응한다. 아날로그·오프라인 경험을 특별하다고 여기는 세대이기도 하다. 알파세대의 특성을‘디지털 네이티브’또는‘디지털 온리’라고 정의하는 이유이다(〈표 2〉 참조).

www.kci.go.kr

〈표2〉 세대별 출생 구분 및 디지털 환경 특징

구 분		특 성	
2010~2024년	α세대	디지털 온리 AI네이티브 챗봇 네이티브	기저귀를 차고 있을 때부터 시청하며 오프라인 경험을 특별하다고 인지. 3~4살 때부터 AI챗봇과 친구처럼 성장
1995~2009년	Z세대	디지털 태생 모바일 네이티브	유치원생부터 스마트폰을 접하며 디지털 디바이스를 특정 언어의 원주민처럼 활용
1980~1994년	밀레니얼세대	디지털 이민자	청소년기부터 스마트폰 등의 IT 기기를 사용함
1965~1979년	X세대	아날로그	아날로그 환경에서 성장한 이후 디지털 환경을 학습함
1946~1964년	베이비 부머 세대	아날로그 (텔레비전)	인생의 절반을 넘긴 이후, 카카오톡과 유튜브를 통해 디지털 환경을 익히는 중

자료: 새로운 인류 알파세대(2023, 노가영)

알파 세대는 아직 어리지만 신규 인플루언서를 부상시키는 등 능동적인 소비자이자, 키드플루언서 활동으로 직접 돈을 버는 주체기도 하다. 아울러 알파세대의 구매력에는 상위 세대의 경제적 지원도 포함된다. 부모뿐만 아니라 조부모, 삼촌, 이모 등 10명의 어른이 한 명의 아이에게 지원을 쏟는다는 뜻의'텐 포켓 (10 pocket)'이라는 단어로 대변된다. 10개의 두둑한 주머니를 갖고 있는 알파 세대가 골드 키즈로 떠오르며 소비를 주도할 것이라는 해석이다.[2)]

우리나라의 경우 저출산 시대에 태어난 알파세대는 주변의 관심과 사랑을 독차지하며 자람에 따라 주체적인 가치관을 소유해 향후 소비시장에서 큰 영향력을 행사할 가능성이 높다. 국내 유스앱도 알파세대의 독립성과 적극적인 경제활동 욕구를 충족시키기 위한 방향의 서비스를 설계하고 있다.'독립'이라는 단어를 강조하며, 본인 명의의 카드발급에서부터 송금 및 인출까지 부모 세대와 독립된 소비활동을 지원한다.

www.kci.go.kr

2) 우리문화, 전에 없던 신인류의 등장 '알파 세대'를 주목하는 이유, 2023.5.

〈표 3〉 Z세대와 알파세대의 차이

구분	Z세대	알파 세대
출생연도	1995~2009년	2010~2024년
나이 (2023 기준)	14~28세	13세 이하
부모	X세대	밀레니얼
시대 속 소비문화의 대표	테슬라, 스포티파이, 스쿠터	- 챗봇, 리얼타임 자율주행, 피젯 스피너, 스마트 스피커 20세기 문화 경험 없음
생활 환경의 공통점 & 특색	95%가 12세부터 스마트폰 사용	스마트폰, 기술과 소셜 미디어, AR/VR이 생활의 메인
	아이폰(2007), 스포티파이(2008), 우버(2009), 아이패드(2010), 인스타그램(2010), 구글글래스(2014), 포트나이트(2017), 틱톡(2018) '속'에서 자람	
특징짓는 키워드	독립적이지만 커뮤니티를 중요하게 생각함	글로벌, 디지털, 소셜, 모바일, 비주얼 이전 세대보다 훨씬 짧은 주의력(일명 3초 세대)
직업관	사이드 허슬, 긱 이코노미의 본격적인 사용자이자 서비스 제공자 인생 전체 기간 중 평균적으로 18곳의 직장, 여섯 가지 커리어를 거칠 것으로 전망되는 세대	커리어의 시작과 은퇴의 개념을 근본적으로 바꿀 세대 아이 때부터 마인크래프트, 로블록스 등 가상세계에서 쇼핑/수익 창출까지 진행하는 세대로, 자신이 좋아하는 일을 적극적으로 찾고 배우며 커리어로 발전시키는 세대
쇼핑	리세일 마켓의 주요 사용자, #y2k, 캠코더, 플립 전화기, 어그 부츠 등 노스탤지어 관련 상품/경험 선호	밀레니얼 부모의 영향을 받으며 쇼핑하지만, 부모의 쇼핑 결정에도 큰 영향을 미침
디지털 경험	부모인 밀레니얼 세대보다는 실물을 선호	디지털이 생활의 기본이지만 오프라인 채널 또한 중요한 소통 채널

자료: 알파가 온다(2023, 황지영)

2. 알파세대의 금융 서비스 이용 행태

황선경(2003)에 따르면'22년 말 미성년 주식 보유자는 약 76만 명으로'19년 말 대비 7배 이상 증가했으며, 조부모가 손자녀에게 증여하는 세대 생략 증여도 늘고 있다. 저출산의 영향으로 부모 세대인 밀레니엄세대의 경제력이 알파세대로 집중되고 있는 모습이다. 아이 한 명을 두고 어른 10명이 쳐다보는 텐 포켓(10pocket) 자녀가 많은 구조다 보니, 알파세대에 대한 투자가 대폭 늘었다.[3] 사회 초년생으로 경제활동을 시작한 Z세대뿐만 아니라 아직 경제활동이 어려운 알파세대도 부모·조부모의 영향으로

www.kci.go.kr

자산 형성 시기가 빨라지고 있다.

알파세대는 다양한 디지털 기술을 접하며 각종 결제 서비스를 이용해 왔다. 특히, 게임을 통한 아이템 거래로 온라인 결제에 익숙하고, 카카오 선물하기, 네이버 쇼핑을 비롯한 당근마켓 등 전자상거래는 일상이 된 지 오래다. 이미 돈에 대한 인식과 돈의 가치에 대해 남다른 이해도를 보여주고 있다. 결제 행위도 더 이상 부모를 통해 수행하지 않는다. 소비활동에서는 독립적인 주체로 자리매김했다고 봐야 할 것이다.

이런 모습은 금융거래 이용 채널 현황에서도 나타나고 있다. 〈그림 2〉를 보면 금융활동이 적은 알파세대이지만 모바일뱅킹과 핀테크 앱 이용률이 20%에 달하고 있다. 중학생부터는 모바일과 핀테크 앱 이용률이 65~70%에 이를 정도로 급상승하기 시작한다. 하나금융경영연구소(2003)가 실시한 설문조사에서도 초등학생의 27%, 중고등학생의 88%가 핀테크 유스앱을 이용해 본 경험이 있는 것으로 나타났다.

이런 상황에서 금융회사는 서두에 언급한 바와 같이 알파세대가 금융 서비스에 익숙해지면 갖게 되는 파급력에 집중하고 있다. 당장은 고객이 아니더라도, 성인이 되어 주체적인 소득·소비활동을 시작하게 되면 어린 시절에 경험해 본 금융회사를 이용할 가능성이 높을 수 있기 때문이다. 돈에 대한 이해도가 높은 만큼 금융회사의 활용도도 높으리라 예측하는 것이다. 금융회사의 알파세대에 대한 투자는 당장 수익보다는 미래 고객에 대한 선점 효과를 위해 장기적인 투자를 아끼지 않는 것으로 풀이할 수 있다.

〈그림 2〉 알파세대의 금융거래 이용 채널 현황 (단위 : %)

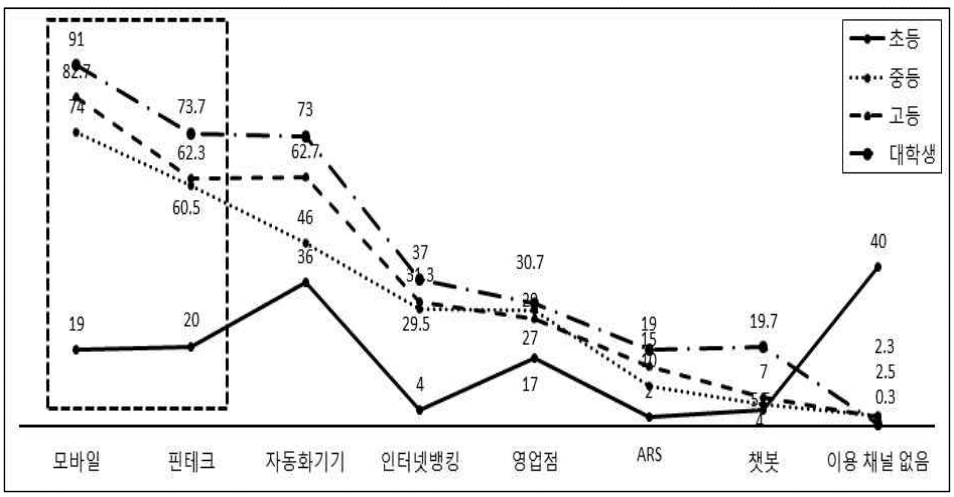

자료: 알파세대의 금융인식과 거래 특징의 이해(2023, 하나금융경영연구소)

www.kci.go.kr

3) 매거진 한경, “알파세대, 디지털 DNA 기본…놀이처럼 소비 즐겨,” 2023.3.29.

Ⅳ. 알파세대의 지급 서비스 이용 규모 추정

1. 기초 자료

본 분석에 사용한 자료는 선불전자지급수단의 이용금액, 인터넷뱅킹의 자금이체금액, 알파세대의 연령별 인구 규모이다. 분석 기간은 2010년 1분기부터 2023년 2분기까지이며 분기별 자료를 사용하였다. 선불전자지급수단 이용금액과 인터넷뱅킹 자금이체금액은 한국은행의 경제통계시스템 자료이며, 알파세대 인구 규모는 행정안전부 통계를 이용하여 산출하였다. 선불전자지급수단 이용금액은 미리 충전한 자금(선급금)을 이용해 교통 요금 및 물품 대금 등을 지급하거나 송금할 수 있도록 하는 선불금 발행·관리 대상 금액으로 정의된다.

〈그림 3〉은 2010년 1분기부터 2023년 2분기까지의 선불전자지급수단 이용금액과 인터넷뱅킹 자금이체금액 추이를 보여준다. 선불전자지급수단 이용금액은 2016년 1분기까지 변동성이 작은 수평선과 같은 형태를 보이다가 2017년 3분기부터 기울기가 가파르게 증가한다. 이후 2023년 2분기까지 매 분기 급격한 성장을 보여주고 있다. 간편송금 등 신종 전자지급서비스 확산으로 전자금융업자와 금융회사 모두 송금 관련 이용 금액이 본격적으로 크게 증가한 것이 수치상으로 반영된 것으로 보인다. 전체기간의 선불전자지급수단 이용금액의 평균 증가율은 8.6%였으며, 2017년 3분기부터 2023년 2분기까지는 평균 증가율이 13%로 나타나 1.5배 빠르게 이용금액 규모가 증가하는 것으로 나타났다.

인터넷뱅킹 자금이체금액은 2019년 3분기 이전까지 완만하게 증가하다가 2019년 3분기 이후에는 상대적으로 가파르게 증가하고 있다. 모바일뱅킹을 포함한 인터넷뱅킹의 고도화로 자금이체금액 추이의 구조적 변화가 나타난 것으로 풀이된다. 실제 한국은행이 발간한 2019년 중 국내 인터넷뱅킹 서비스 이용 현황을 보면 인터넷뱅킹을 통한 입출금·자금 이체 서비스 이용 비중이 59.3%를 기록했다. 동일 시점 국내은행의 인터넷뱅킹(모바일뱅킹 포함) 등록 고객 수도 전년 말 대비 8.6% 증가하였다. 전체기간의 전자금융공동망 인터넷뱅킹 자금이체금액은 평균 증가율이 2%이었다. 2019년 3분기부터 2023년 2분기까지의 평균 증가율은 3.1%로 전체 평균 증가율과는 차이를 보였다.

www.kci.go.kr

〈그림 3〉 선불전자지급수단 및 인터넷뱅킹 자금이체 이용금액 추이

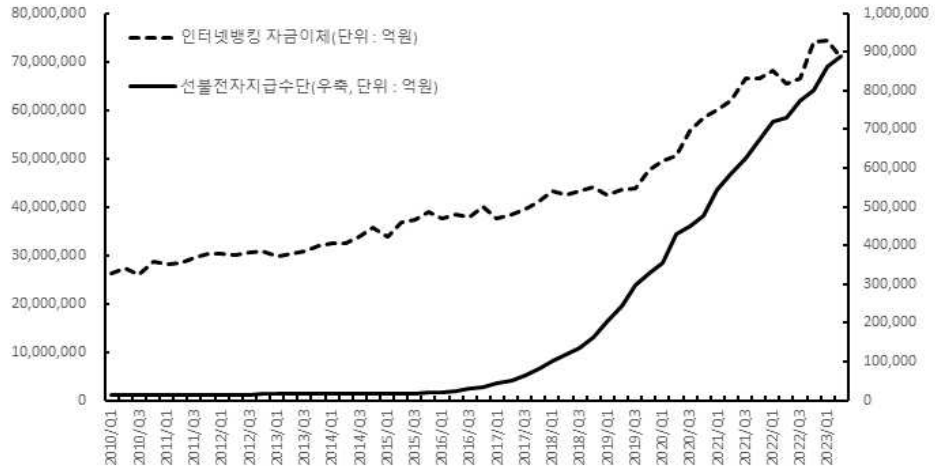

〈그림 4〉은 2010년 1분기부터 2023년 2분기까지의 알파세대 인구 규모 추이이다. 알파세대는 2010년 첫 출생을 시작으로 2024년까지 출생한 세대를 의미한다. 알파세대 인구 규모는 저출산 기조가 반영되어 평균 증가율이 1.9%인 완만한 증가세를 보여주고 있다. 2023년 2분기 기준 5백30만명 규모로 전체 인구의 약 10%를 차지하는 수준이다.

〈그림 4〉 알파세대의 인구규모 추이

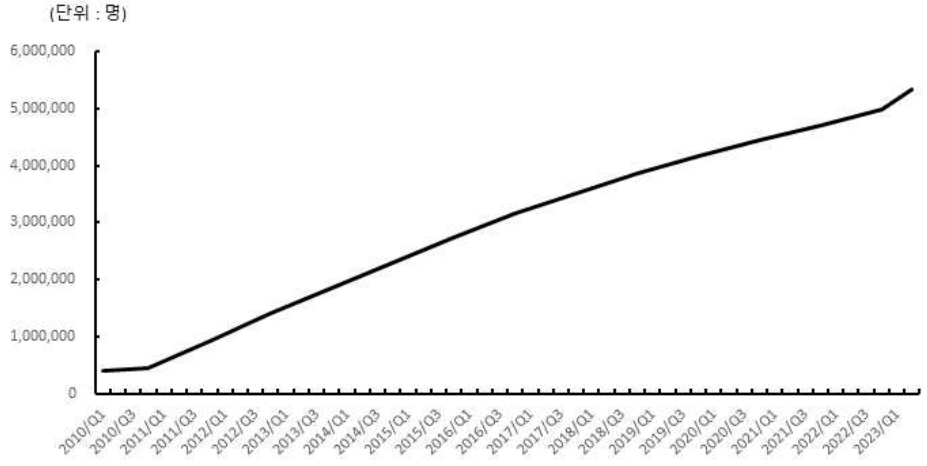

www.kci.go.kr

2. 모형 소개

본고에서는 알파세대의 지급 서비스 이용 규모를 추정하기 위하여 Brodersen at el.(2015)가 제안한 방법론을 사용하였다. Brodersen at el.(2015)은 합성통제에서 반사실 시장 반응을 예측하는 확산 회귀 상태 공간 모형을 기반으로 하여 인과적 영향을 추론하는 방법론을 제안하였다. 상태 공간 모형을 통해 귀속 가능한 영향의 시간적 진화를 유추하고, 베이지안 추론에서 매개변수에 대한 경험적 사전 정보를 통합하고, 지역 트렌드, 계절성 및 시간 영향을 포함한 다양한 변이 요소를 유연하게 수용할 수 있는 특징을 갖는다. 마코프체인 몬테카를로 알고리즘을 활용하여 사후 추론된 반사실 예측값의 통계적 특성을 통해 인과효과(causal impact)를 검증할 수 있다.

인과 효과(causal impact)를 분석하기 위해 Brodersen at el.(2015)가 제안한 방법론은 다음의 상태공간모형(state-space model)을 이용하였다. 상태공간모형은 다음의 두가지 방정식으로 구성된다.

(1) $y_t = Z_t^T \alpha_t + \epsilon_t,$
(2) $\alpha_{t+1} = T_t \alpha_t + R_t \eta_t$
where $\epsilon_t \sim N(0, \sigma_t^2)$, $\eta_t \sim N(0, Q_t)$ are independent of all other unknowns.

방정식 (1)은 관측방정식(observation equation)이다. 관측방정식은 잠재 상태변수(latent variable) α_t와 관찰 가능한 변수 y_t 간 관계를 보여준다. 방정식 (2)는 상태방정식(state equation)이다. 상태 방정식은 시간에 따른 상태 변수 α_t의 변화를 정의한다. 위 모형에서 y_t는 관측 변수이며, Z_t는 d 차원의 출력 벡터(d-dimensional output vector), T_t는 상태변수들의 전이 과정을 나타내는 $d \times d$ 전이 행렬(transition matrix), R_t는 확률오차항 η_t에 대한 $d \times q$ 계수행렬, ϵ_t는 관측변수 y_t에 대한 확률오차항으로 독립이며 평균이 0이고, 공분산이 σ_t^2인 정규분포를 따르며, η_t는 확률오차항으로 평균이 0이고 공분산이 Q_t인 정규분포를 따른다.

인과효과 모형에서 가장 중요한 상태 구성요소는 반사실 예측(counterfactual predictions)을 구하기 위한 회귀 구성 요소이다. 처치 효과(treatment effect)에 영향을 받지 않는 변수를 이용해 구성한 합성통제(synthetic control)로 개입(invention)이 없었을 경우 나타났을 변수 추이를 추정하게 된다. 이와 같은 방식은 일반적인 계절 하위 모델로 포착하기 힘든 분산 요소를 설명할 수 있다는 점에서 의의를 갖는다.

본고에서는 정태모형을 분석에 이용함에 따라 상태공간모형에서 $Z_t = \beta^T \chi_t$와 $\alpha_t = 1$를 가정한다. 모형의 추정방법은 스파이크-슬랩(spike-and-slab) 사전확률을 가정하여 베이지안 추정법(Bayesian estimation)[4]을 이용하였다. 스파이크-슬랩 분

www.kci.go.kr

포는 관측치 수 대비 모형의 외생 변수들이 많을 경우 일반적으로 사용하는 사전확률 가정이다. 스파이크-슬랩 사전확률을 구축하는 일반적인 방법은 외생변수 X와 이항분포를 따라는 잠재변수(latent variable) Z를 도입하여 X의 Z에 대한 조건부 결합 확률을 구한 후 이로부터 X의 확률 분포를 구하는 방법이다. 보다 자세한 사항은 Brodersen at el.(2015)를 참고하기 바란다.

(3) Z~Ber(θ) $\Rightarrow$ X | Z=0 ~ $\delta(x-v)$, X | Z=1 ~ Pslab(x) $\Rightarrow$ X~$\theta p_x(x)+(1-\theta)\delta(x-v)$

본고에서는 국내 유스앱 출시가 선불전자지급수단 이용금액에 미치는 인과효과를 분석하여 추론된 반시실 예측을 통해 알파세대가 유스앱 등을 통해 이용하고 있는 선불전자지급수단의 이용금액 규모를 추정하였다. 유스앱 출시 이후 알파세대의 금융거래 활동 규모가 어떻게 변화하였는지를 살펴보기 위함이다. 국내 유스앱은 공통으로 선불카드를 발급하고 있으므로, 선불전자지급결제수단 이용금액 변화 추이를 살펴보았다. 카카오뱅크 mini 등 본격적으로 유스앱이 출시된 2021년 1분기를 기점으로 알파세대가 시장에 참가함으로써 발생한 선불전자지급수단의 증가 규모를 추정하였다. 예를 들어 현재의 선불전자지급수단 규모를 y, 알파세대를 위한 선불전자지급수단이 출시되지 않았을 때 선불전자지급수단의 규모를 $\hat{y}$라고 한다면 알파세대의 지급 서비스 이용 규모는 $\Delta = y - \hat{y}$로 나타난다.

합성통제 구축을 위해 사용하는 변수는 인터넷뱅킹(모바일뱅킹 포함)의 자금이체금액 규모와 알파세대의 인구 규모 추이이다. 두 변수 모두 국내 유스앱 출시에 따른 영향을 거의 받지 않는 변수이다. 인터넷뱅킹의 자금이체 규모는 일반적인 금융정보화 수준을 가늠할 수 있는 정보를 포함하고 있다. 유스앱 출시와 무관하게 금융정보화의 고도화로 나타나는 선불전자지급수단의 증가분을 상당부분 설명할 수 있다. 알파세대의 인구 규모 추이는 선불전자지급수단의 증가분 중 유스앱 출시와 무관하게 알파세대의 자연 증가로 인해 발생하는 증가분을 설명할 수 있는 변수이다. 따라서 선불전자지급수단의 이용금액을 종속변수, 인터넷뱅킹의 자금이체 규모와 알파세대의 인구 규모 추이를 독립변수로 한 회귀모형을 구성함으로써 유스앱 출시로 인해 추가적으로 발생한 선불전자지급수단의 이용금액 증가규모를 확인할 수 있을 것으로 판단된다.

4) 베이지안 추정법은 추정할 상수에 대한 사전확률분포를 정의하고, 사전확률분포에 이를 조건부로 한 관측치의 분포를 곱하여 산출한 사후확률분포의 우도(log likelihood)를 NUTS(No U-Turn Sampler) 등을 이용하여 일정한 샘플 수를 추출하여 추출한 값의 평균값 또는 중위 값을 상수 추청치로 하는 추정기법이다.

3. 추정 결과

반사실 예측(counterfactual predictions)을 통한 유스앱 등장과 선불전자지급수단 이용금액 간의 인과 효과를 추론하였다. 〈그림 3〉에서 선불전자지급수단의 이용 금액은 관측된 값으로 본격적으로 유스앱이 등장한 2021년 1분기부터 영향을 받아 실현된 경로이다. 유스앱 미출현시 선불전자지급수단 이용금액 추이는 선불전자지급수단 예측치 추이로 나타나있다. 예측치 구성을 위한 합성통제(synthetic control)는 인터넷뱅킹 자금이체 규모와 알파세대 인구 규모를 활용하였다. 두 변수 모두 유스앱 출시 영향을 받지 않았으므로, 만약 유스앱이 미출시되었다면 선불전자지급수단 이용규모가 어떻게 실현되었는지 추정하는데 적합하다고 판단된다. 추정한 상태 공간 모델을 반전하면 유스앱 출시가 일어나지 않았을 경우 선불전자지급수단의 이용금액 추이에 대한 예측값(선불전자지급수단 예측치)을 얻을 수 있다.

관찰된 선불전자지급수단 이용규모 자료와 반사실 예측치(counterfactual predictions)인 선불전자지급수단 예측치 간 차이는 유스앱 출시에 따른 인과 효과(causal impact) 영향이다. 〈그림 0〉은 두 변수간 차이값을 그린 것으로 우상향하는 모습으로 나타나고 있다. 유스앱 출시 이후 알파세대가 이용하는 선불전자지급수단의 이용금액 규모가 점차 확대되고 있음을 보여준다. 〈표 0〉에서 볼 수 있듯이 인과효과가 없다는 귀무가설에 대한 p-value 값은 0.0%로 통계적으로 유의미한 것으로 보여졌다.

인과효과를 살펴보는 또 다른 방법은 누적 영향(cumulative impact) 그래프를 살펴보는 것이다. 〈그림 0〉은 〈그림 0〉의 누적 효과를 그린 그래프이다. 여기서는 누적 영향의 95% 신뢰 구간이 2021년 4분기 이후 0보다 크게 나왔다. 유스앱 출시 이후 1년도 안 돼서 알파세대의 금융 서비스 이용 형태가 선불전자지급수단 이용규모에 영구적인 영향을 미친 것으로 나타났다.

유스앱이 등장하기 시작한 2021년 1분기 이후 2023년 2분기까지 선불전자지급수단의 평균 이용 금액은 740,438억원이었다. 만약 유스앱이 출시되지 않았다면 예상되는 선불전자지급수단의 평균 이용 금액은 599,732억원이고 95% 신뢰구간은 [520,050, 679,414]이었다. 알파세대의 선불전자지급수단 평균 이용 금액(Δ)은 두 값의 차이인 140,706억원으로 추정되었으며, 95% 신뢰구간은 [220,388, 61,024]이었다. 유스앱 출시의 상대효과를 분석해보면 전체 선불전자지급수단 평균 이용금액을 23.5% 증가시킨 것으로 나타났다. 알파세대의 1인당 선불전자지급수단의 결제규모로 환산해본다면 월평균 123,454원을 결제에 사용하는 것으로 산출되었다.[5)]

5) 선불전자지급수단 이용금액의 약 14%를 간편결제금액 규모로 가정하였다. 한국은행의 보도자료에 따르면 2021년 상반기부터 2023년 상반기까지 선불전자지급수단 이용금액에서 간편결제가 차지하는 비중은 평균 14%로 나타나고 있다.

www.kci.go.kr

동일 기간 동안 알파세대의 인구 증가율은 1.9%인 반면. 알파세대의 선불전자지급 서비스의 상대 증가효과가 23.5%이다. 이와 같은 차이는 알파세대 인당 경제활동 규모 증가율이 매우 높다는 것을 보여준다. 세대 차원에서 알파세대는 이미 충분한 구매력을 갖추고 있다고 볼 수 있다. 더욱이 알파세대를 대상으로 비대면 계좌 개설 규정 완화와 신용카드 발급 서비스[6]까지 이뤄지고 있어 알파세대가 향유하는 경제 규모는 지금보다도 급격하게 증가할 가능성이 있다.

비대면 실명확인 가이드라인 개정으로 온라인을 통한 미성년 자녀 계좌 개설이 가능하도록 제도가 완화된 바 있다. 본래 필수적이었던 지점 방문 조건이 사라진 이상 부모는 자녀의 금융거래 대상 기관으로 시중은행 뿐만 아니라 인터넷전문은행 및 증권사까지 확대할 수 있다. 자녀의 첫 금융거래 경험은 향후 성인이 되어서도 자녀의 금융거래에 영향을 미치게 될 것이라는 점에서 의미가 있다. 제도 변화로 인해 시중은행을 비롯해 각 금융기관의 알파세대 대상 서비스 공급이 더욱 촉발될 유인이 생긴 것이다. 이와 같은 사실은 각 금융사가 왜 경쟁적으로 유스앱을 출시하고 있는지를 설명해 준다. 알파세대를 미래 고객으로 선점하는 것은 금융사의 핵심적인 생존전략인 셈이다.

더욱이 실제 최근 금융위원회는'미성년 자녀를 위한 가족 신용카드 서비스'등 금융서비스 20건을 혁신금융서비스로 신규 지정한 바 있다.[7] 이처럼 금융위원회가 미성년 신용카드 사용을 승인하는 혁신금융서비스를 연달아 지정하면서 미성년층의 신용카드 사용이 늘어날 것으로 예상된다. 카드업계로선 새로운 활로가 뚫리고 미래 고객층을 미리 확보하는 등 이점이 있어 경쟁적으로 알파세대를 대상으로 한 신용카드 서비스 출시에 박차를 가하고 있다. 앞서 비대면 실명확인 가이드라인 완화로 시중은행을 비롯해 증권사 등이 알파세대 대상 서비스 시장에 참전했다면, 이제는 카드사까지 서비스 시장에 참여하게 된 것이다.

선불전자지급 서비스 이용 현황(일평균 기준)

(단위 : 억원)

구분	2021		2022		2023
	상반기	하반기	상반기	하반기	상반기
이용금액(A)	6,246.9	7,063.5	8,016.9	8,556.4	9,682.4
간편결제(B)	805.5	963.0	1,136.9	1,233.4	1,360.1
비중(B/A, %)	12.9%	13.6%	14.2%	14.4%	14.0%

자료: 2023년 상반기중 전자지급서비스 이용 현황(한국은행, 2023.09.06.), 재구성

6) 신용카드는 원칙적으로 성년만 발급할 수 있지만 2021년부터 만 12세 이상의 미성년자도 개인 명의의 신용카드를 소유할 수 있게 됐다. 현행 불법인 신용카드 양도·대여 관행을 개선하고 미성년자의 금융거래 편의성을 높이고자 지정된 '미성년 자녀를 위한 가족카드 서비스'혁신금융 서비스를 통해서다. 현재 '신한카드 My Teens'와 '삼성 iD POCKET 카드'등이 대표적이다. 미성년자 신용카드의 경우 카드 한도를 부모가 월 최대 50만 원까지 설정할 수 있고, 청소년 유해 업종 등에서의 결제가 제한된다. 지난 4월에는 금융위원회 혁신금융 서비스 지정 내용 변경으로 1회 결제금액 제한 폐지, 이용 가능 업종 등이 확대됐다. 이어 6월 우리카드와 현대카드도 해당 서비스를 혁신금융 서비스로 지정받으며 미성년자를 위한 신용카드 시장 확대가 예상된다. (출처: 매일경제, "현금은 옛날 얘기지"...요즘 아빠 엄마 10명 중 5명, 자녀용돈 '체크카드'로 준다, 2023.11.4.).

7) 뉴스워치, 10대 청소년 신용카드 시대...기대와 우려 교차하는 까닭, 2023.6.28.

www.kci.go.kr

〈표 4〉 인과 효과(Causal impact) 모형 추정 결과

(단위 : 억 원)

	Average	Cumulative
Actual	740,438	6,663,948
Predicted	599,732	5,397,591
95% CI	[520,050, 679,414]	[4,680,453, 6,114,729]
Absolute Effect	140,706	1,266,356
95% CI	[220,388, 61,024]	[1,983,494, 549,218]
Relative Effect	23.5%	23.5%
95% CI	[36.7%, 10.2%]	[36.7%, 10.2%]
P-value	0.0%	
prob. of Causal Effect	100.0%	

〈그림3〉 선불전자지급수단 이용 규모의 관측치와 예측치

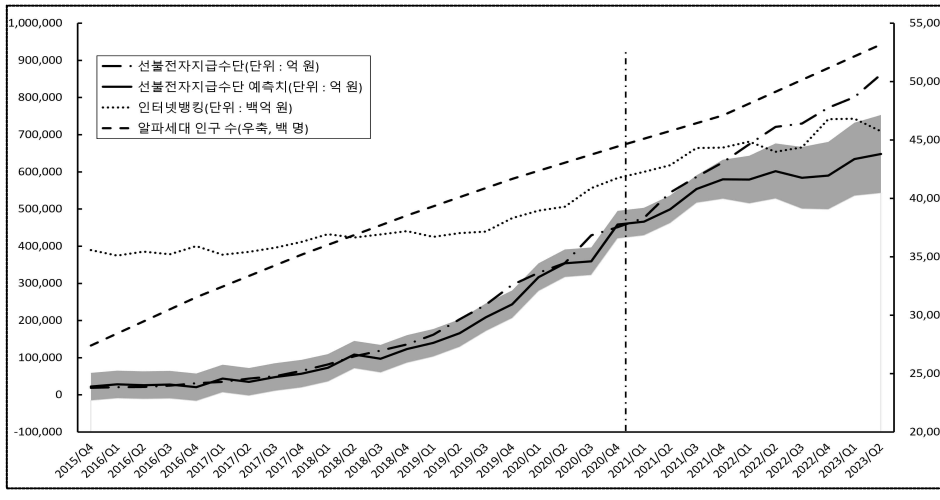

주: ‘선불전자지급수단’은 한국은행 경제통계시스템에서 추출한 선불전자지급수단 이용금액을 의미하며, ‘선불전자지급수단 예측치’는 알파세대 대상 유스앱이 출시되지 않았다면 나타났을 선불전자지급수단 이용금액 추이이다. 음영은 추정치의 95% 신뢰구간을 의미한다. 인과효과 분석 시점은 유스앱이 출시되기 시작한 2021년 1분기로 설정하였다. 독립변수는 인터넷뱅킹 자금이체금액(‘인터넷뱅킹’), 알파세대 인구 규모(‘알파세대 인구수’)이다.

www.kci.go.kr

〈그림4〉 인과 효과의 규모 추정 결과

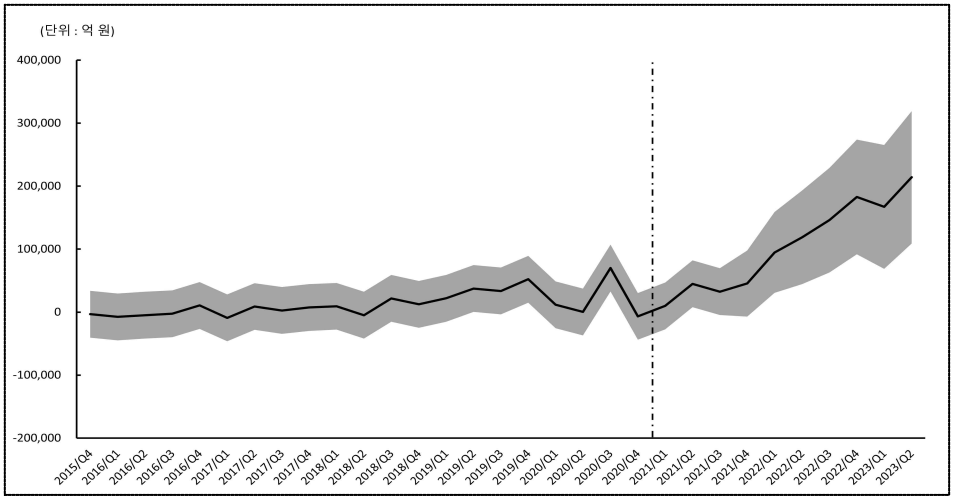

주: 실선은 〈그림 4〉의 '선불전자지급수단'(선불전자지급수단 이용금액)과' 선불전자지급수단 예측치'간의 차이를 보여준다. 음영은 95% 신뢰구간을 의미한다. 설정 기준 시점인 2021년 1분기 이후 차이값이 우상향하는 모습을 보여주고 있다. 2021년 1분기 이전의 완만한 기울기 형태와 확연히 구분되는 것을 알 수 있다.

〈그림5〉 인과 효과의 누적 규모 추정 결과

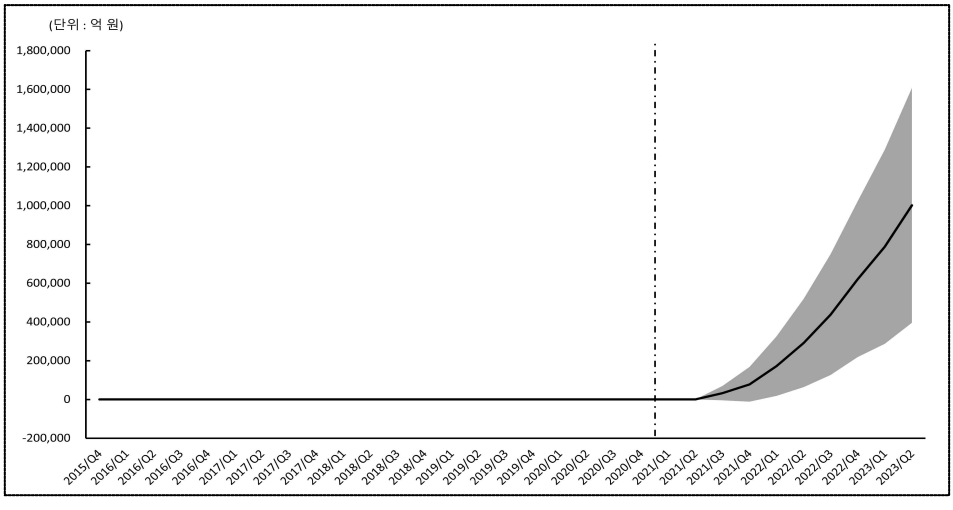

주: 실선은 〈그림 5〉의 '선불전자지급수단'(선불전자지급수단 이용금액)과' 선불전자지급수단 예측치'간의 차이를 누적한 값이다. 음영은 95% 신뢰구간을 의미한다.

www.kci.go.kr

Ⅳ. 시사점

1. BaaS[8] 현상의 가속화 가능성

지난 4월 금융위원회가 '비대면 실명확인 가이드라인'을 개편하면서 비대면 자녀 계좌 개설이 점차 확대되는 추세다. 법정대리권을 가진 부모가 비대면 방식으로 자녀 명의 계좌를 개설할 수 있도록 개편되었다.[9][10] 미성년자를 대상으로 한 비대면 실명확인 가이드라인이 완화됨에 따라 알파세대를 대상으로 한 금융 서비스 시장에도 지각변동이 일어나고 있다. 인터넷전문은행, 핀테크 기업이 선점한 가운데 은행 및 카드사가 후발주자로서 경쟁적으로 진출하기 시작했다.

알파세대는 모바일·핀테크 기반 금융 서비스를 선호한다. 인터넷뱅킹을 비롯해 영업점 채널 이용률은 모바일·핀테크의 절반에도 미치지 못한다(〈그림 2〉 참조). 이전 세대보다 브랜드 로열티가 낮은 만큼 금융시장에서도 더 이상 주거래 은행이 갖는 의미가 무색해질 가능성도 높다. 자신이 즐겨 사용하는 플랫폼에 뱅킹서비스가 도입된다면 그것이 어떤 은행 것인지는 더 이상 상관하지 않을 것이다. 더욱이 알파세대의 취향을 사로잡는 UI/UX는 핀테크 기업이 금융기관에 비교우위를 갖는 영역이기도 하다.

이런 점을 고려할 때 핀테크 기업의 이름을 딴 은행 서비스가 확산될 것으로 전망된다. 핀테크 기업은 은행과의 제휴를 통해 자신들의 서비스에 뱅킹 서비스를 도입할 수 있다. 예금, 적금, 환전, 대출 등의 서비스를 은행과 제휴해 고객에게 직접 제공하는 것이다. 핀테크 기업은 고객에게 추가 혜택을 제공할 수 있고, 은행과 긴밀하게 결합해야 하는 서비스 구현이 가능하다는 장점이 있다. 은행도 PLCC[11]처럼 각 서비스의 충성 고객과 해당 브랜드에서 발생하는 여·수신 수요를 독식할 수 있다.[12] 이렇듯 BaaS는 핀테크와 금융기관 간 상호 이해관계 일치 하에 알파세대를 공략하기 위한 생존 전략으로 주목받을 가능성이 높다.

---

8) 은행 기능을 제휴사에 서비스 형태로 제공한다고 해서 '서비스로서의 은행(Banking-as-a-Service)'이나 상표가 없는 은행이라는 의미로 '화이트 라벨(White-label)'은행이라 부른다.

9) 이전에는 본인명의 계좌는 비대면으로 개설할 수 있었지만, 미성년 자녀의 계좌를 개설할 경우 대면 개설이 원칙이었다. 가족관계를 증명하는 서류 2종(기본증명서, 가족관계증명서)을 발급해 영업점을 방문해야 했다.

10) 금융위원회, [보도자료] 부모가 비대면으로 자녀 계좌를 개설할 수 있습니다., 2023.4.10.

11) 카드사가 카드발급 기능과 결제 시스템을 제공하고, 핀테크 기업이나 유통사는 자신의 브랜드를 달고, 고객을 모으는 마케팅 활동을 담당하는 형태로 협업한다. 이렇게 출시된 카드는 브랜드사 자체 라벨을 붙인 카드라 해서 PLCC(Private Label Credit Card)라 부른다. PLCC는 외관상 카드사의 색깔을 찾기 힘들다. 제휴한 브랜드 이미지를 가득 담고 있고 제휴사에서 카드 사용자에게 상당한 혜택을 제공하기 때문에 제휴사 서비스를 자주 이용하는 고객들이 주로 발급받는다.

12) 김강원, 카카오와 네이버는 어떻게 은행이 되었나, 미래의창, 2020.12.10.

2. 캐시리스 현상의 심화 가능성

한국은행이 공개한 2021년 경제주체별 현금 사용 행태 조사 결과에 따르면, 가계가 최근 1년간 상품 및 서비스 구매를 위해 사용한 현금 지출액은 지난해 기준 월평균 51만 원이었다. 2018년(64만 원)보다 13만 원(25.4%) 감소했다. 전체 지출액에서 현금이 차지하는 비중은 21.6%로, 신용·체크카드(58.3%)의 절반 수준으로 크게 낮아졌다.[13]

〈그림6〉 월평균 현금 지출액

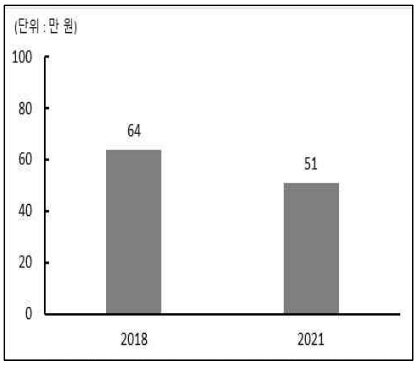

〈그림7〉 지급 수단별 지출액 비중

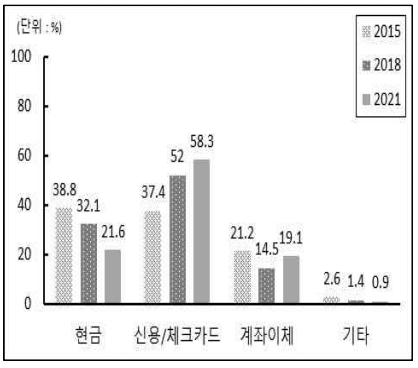

자료: 2021년 경제주체별 현금사용행태 조사 결과(2022, 한국은행)

카드 사용 및 모바일 간편결제 등 비현금 결제가 보편화되면서 알파세대의 지갑 속 현금도 사라지고 있는 것으로 나타났다. 한 설문조사에 따르면 알파세대가 주로 이용하는 결제 수단은 신용·체크카드가 55%로 1위를 차지했다. 평소 현금을 갖고 다니는지에 대한 질문에도 응답자의 51%가 현금을 가지고 다니지 않는다고 응답하였다.[14]

알파세대가 사회의 주축으로 자리 잡을 경우 현금 사용은 지금보다 더욱 감소할 것이다. 현금은 특수한 경우에만 사용되는 지급수단으로 여겨질 수 있다. 아날로그를 경험해 보지 못한 알파세대에게 있어 현금은 사실상 선불 충전금이나 예금으로 교환할 수 있는 수단에 지나지 않기 때문이다. 알파세대는 이미 현금 없는 사회로 진입했다고 볼 수 있을 것이다.

---

13) 한국은행, 2021년 경제주체별 현금사용행태 조사 결과, 2022.6.15.

14) 형지엘리트에서 청소년의 소비 행태를 알아보기 위해 최근 온라인 설문조사를 실시한 결과, 평소 현금 소지 여부를 묻는 질문에 51%가 '평소 현금을 가지고 다니지 않는다'고 답했다. 설문에 참여한 청소년들이 주로 이용하는 결제 수단으로는 '실물카드(신용·체크카드)'가 55%로 1위를 차지했다. 결제 시 현금을 주로 사용한다는 답변은 전체의 24%였으며, 기타 의견으로는 '간편결제(13%),' '계좌이체(8%)'등이 있었다(출처: 매일경제, "청소년 51% 현금 안 가지고 다녀," 형지엘리트 설문, 2023.2.23.).

3. 청소년 대상 사이버 사기 증가 이슈

2023년 실시한 '청소년 금융이해력 조사'결과 청소년들의 금융이해력 점수는 46.8점으로 10년 전보다 1.7점 하락했다. 설문 문항을 개발한 미국의 금융교육기관 'Jump$start'가 설정한 낙제 점수(60점)를 크게 밑도는 수준이다.[15] 하나은행이 실시한 설문조사에서도 알파세대는 금융이해력이 낮은 것으로 나타났다. 설문조사 결과 알파세대의 90% 이상이 금융거래 시 애로사항이 있다고 응답하였다.'금융교육/지식 미흡,''용어의 어려움'등이 대표적인 애로사항이었다. 학령별로는 초등학생 43%, 중고등학생 37.2%가 미흡한 금융 관련 지식수준이 가장 큰 걸림돌이라고 응답하였다.

〈그림8〉 청소년 금융이해력 지수

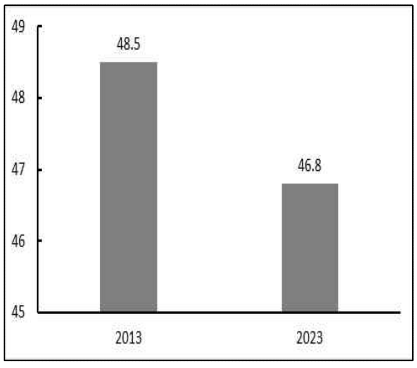

자료: 청소년 금융이해력 설문조사(2023, 청소년금융교육협의회)

〈그림9〉 금융거래 시 애로사항

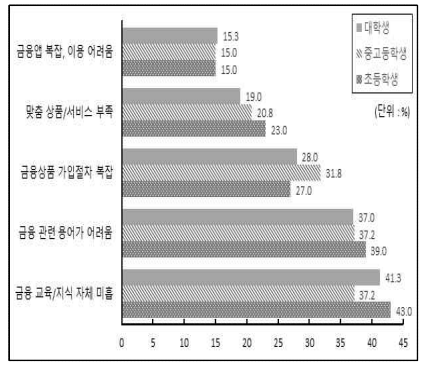

자료: 알파세대의 금융 인식과 거래 특징의 이해(2023, 하나금융경영연구소), 재구성

이를 반영하듯 청소년들이 만든 통장이 대포통장으로 악용돼 보이스피싱에도 이용된 것으로 나타났다. 당근마켓, 중고나라 등 중고거래 사이트에서도 은행 계좌 또는 스마트폰 명의를 빌려주고 돈을 받는 범죄가 청소년을 대상으로 성행하기도 했다.[16] 최근 5년간 발생한 사이버사기의 피의자와 피해자는 20대가 가장 큰 비중을 차지하기도 했다. 이어서 30대, 10대 순으로 높게 나타났다(〈그림10, 11〉 참조).

알파세대는 소비, 투자 등 빠른 경제활동 진입으로 돈의 가치를 이해한다는 자부심

15) 최현자 서울대 소비학과 교수는 '청소년 금융이해력 조사 결과'를 발표하였다. 고등학교 2학년 717명을 대상으로 실시한 설문조사에 따르면 올해 학생들의 금융이해력 평균 점수는 46.8점으로 나타났다. 2013년 조사 때보다도 1.7점 하락한 점수다. 전반적으로 금융거래 경험이 있는 학생의 점수가 그렇지 않은 학생보다 14점이나 높았다. 다만, 펀드·주식·가상자산 등 투자상품과 신용카드의 경우 거래 경험이 있는 학생의 금융이해력 수준이 더 낮은 것으로 나타났다.(출처: 매일경제신문, 10년전보다 점수 더 떨어졌다...청소년 금융이해력 형편없다는데, 2023.5.31.)

16) NSP통신, '소액'이 모이면 '거액,' 금융범죄 노출 막기가 '관건,' 2023.8.11.

은 높지만, 실제적인 금융이해력은 낮은 편이다. 자부심이 높은 터라 금융상품을 이해하고 사기 예방을 위한 노력을 적게 들일 것으로 추론해 볼 수 있다.17) 더욱이 금융지식의 특성상 주로 문자 형태로 제공되고, 숏폼(short form)[17]을 통해 빠르게 전달하기 어려운 내용이 주를 이루는 것도 이와 같은 현상이 나타난 원인일 수 있다. 사이버 사기 피의자와 피해자 모두 알파세대가 높은 비중을 차지하고 있는 것이 이를 대변한다. 알파세대에 대한 예금 등 기초금융상품에 대한 교육을 강화하는 것이 가장 시급한 조치이다. 효과적인 금융교육을 위해 알파세대 특성에 맞도록 콘텐츠를 개발하는 것도 매우 중요하다고 할 수 있다. 특히, 알파세대가 자주 이용하는 유스앱에 기초적인 금융교육 콘텐츠 노출을 늘림으로써 사이버 사기에 노출되는 경우를 줄여나가는 것이 효과적인 예방책이 될 수 있을 것이다.

〈그림10〉 사이버사기 피의자 연령별 현황

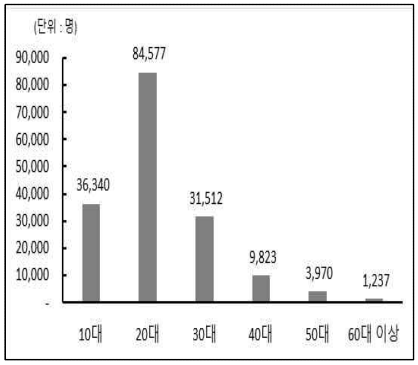

〈그림11〉 사이버사기 피해자 연령별 현황

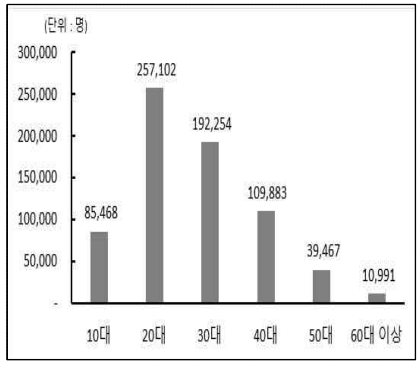

출처: 사이버사기, 피의자·피해자 모두 20대가 가장 많아(2021, 데이터솜)

17) 15초~10분 이내의 '짧은 영상'으로 제작한 콘텐츠를 말하는데 일반적으로는 1분 이내의 짧은 영상이 주류를 이룬다. 숏폼 콘텐츠는 TV보다 모바일 기기가 익숙한 Z세대(1900년대 중반~ 2000년대 초반 출생)를 중심으로 유행이 시작됐다. 숏폼 콘텐츠의 대표적인 플랫폼으로는 틱톡, 유튜브 쇼트, 인스타그램, 스냅챗 등이 있다. (출처: 한경 경제용어사전).

V. 맺으며

MZ세대 이후 알파세대가 새롭게 등장했다. 디지털 네이티브, 디지털 온리라고 불리는 알파세대가 경제활동의 주축으로 자리매김할 경우 다양한 산업구조에서 디지털 전환이 빠르게 이뤄질 것으로 판단된다. 온라인 1세대인 Z세대가 노동시장에 디지털을 도입했다면 알파세대는 디지털 문화를 각 산업구조에 더욱 고도화하는 데 영향을 미칠 것이다. 특히 지급결제 산업을 비롯한 금융 산업에서 알파세대를 새로운 고객으로 유치하기 위해 다양한 노력을 기울이고 있다. 앞단에서 소비자를 맞이하는 모바일 플랫폼을 강화하는 전략이 대표적이다.

국내외 많은 금융기관에서는 미래 고객인 알파세대를 선점하기 위해서 전용 유스앱 서비스를 시작하고 있다. 국내에서는 인터넷전문은행을 필두로 대부분의 시중은행이 알파세대 전용 유스앱 서비스를 시작했다. 핀테크 기업과 카드사 간의 제휴를 통해 알파세대 전용 PLCC 카드를 발급하는 경우도 많이 생겨나고 있다. 해외의 경우에는 다양한 핀테크 업체들이 시중은행보다 앞서서 유스앱 서비스를 제공하고 있다. 시중은행은 후발주자로서 참여하는 만큼 독자 서비스 외에도 기존 핀테크 업체와의 협력을 통해 알파세대 대상 서비스 채널을 강화하는 모습을 보이고 있다.

유스앱 출시 이후 선불전자지급결제수단의 이용 규모로 살펴본 알파세대는 이미 상당한 구매력을 갖춘 것으로 보인다. 알파세대의 진입은 전체 선불전자지급결제수단 이용규모를 23.5% 증가시켰다. 절대 규모로는 약 14조원에 상당하는 수준이었다. 향후 선불업에서 알파세대가 차지하는 비중도 계속 상승할 것으로 추정되었다. 비대면 실명확인 가이드라인 완화와 알파세대 대상 신용카드 서비스가 본격화되면서 선불업뿐만 아니라 신용카드업권 등에서도 알파세대의 비중은 급격하게 상승할 것으로 예상된다. 더불어 향후 알파세대가 노동시장에 본격적으로 진입할 경우 알파세대의 구매력은 현재와 비교가 되지 않을 정도로 더욱 상승할 가능성이 클 수 있음을 추론할 수 있었다. 각 금융회사가 경쟁적으로 알파세대에게 자신들의 서비스를 경험시키고자 하는 의도를 짐작할 수 있게 한다.

알파세대의 부상은 금융 산업에 근본적인 변화를 불러올 것으로 판단된다. 모바일·핀테크 플랫폼을 선호하는 알파세대의 취향에 맞춰 신속하고 간편한 금융 서비스가 어느 때보다도 강조될 것이다. 현재에도 핀테크 업체와 카드사가 제휴하여 알파세대 대상으로 다양한 서비스를 제공하고 있다. 앞으로는 금융기관과 핀테크는 알파세대의 수요를 충족시키기 위해 다양한 방식의 제휴를 거듭할 것으로 예상된다. 그 과정에서 BaaS의 확산은 가속화될 것으로 보인다. 핀테크 업체는 핵심고객에게 금융 기능을 추가로 제공할 수 있고, 금융기관은 손쉽게 고객을 확보할 수 있어 양자 모두의 이해관계가 일치할 것으로 판단된다.

www.kci.go.kr

사회구조 측면에서도 알파세대는 많은 영향을 끼칠 것이다. 특히 현금 없는 사회로 대표되는 캐시리스 현상이 심화될 것으로 판단된다. 전 세대를 걸쳐 현금 사용 비중은 지속적으로 감소하고 있고, 이와 반비례하여 신용·체크카드 사용은 날이 갈수록 증가하고 있다. 이런 경향은 알파세대에게도 동일하게 나타나고 있다. 알파세대 반수 이상이 주요 지급수단으로 신용·체크카드를 사용하고 있다는 설문조사가 이를 뒷받침한다. 알파세대에게 현금은 지급수단이라기보다는 예금을 얻기 위한 교환권으로서 갖는 의미가 더욱 클 것으로 보인다. 아날로그·오프라인 감성을 느끼지 못한 알파세대가 사회에 많이 진출할수록 현금의 필요성은 점차 감소할 것으로 예상된다.

한편 알파세대는 사이버 사기에 취약할 수 있어 제도적 대비책 마련이 필요할 것으로 보인다. 알파세대는 돈에 대한 이해력만큼은 높지만, 금융이해력은 가장 낮은 세대이다. 이 점은 앞으로도 사이버 사기가 기승을 부릴 수 있는 토양으로 작용할 가능성이 있다. 최현자·조혜진(2011), 정영선 등(2013)도 청소년의 낮은 금융이해력을 지적하며, 이를 보완하는 방법으로 청소년 대상 맞춤 금융교육을 일상화할 필요성이 있음을 강조하였다. 알파세대가 유스앱을 활발하게 사용하며 금융 생활을 영위하는 만큼, 생활 속에서 기초적, 필수적 금융 지식을 습득할 수 있도록 유스앱 등을 통한 지속적인 교육이 효과적일 것이라 판단된다.

앞으로도 알파세대가 가져올 다양한 변화들이 금융 산업에 영향을 끼칠 가능성이 크다. 예를 들어 알파세대를 대상으로 신용카드업이 본격화되며 지급 서비스에 지속적인 변화를 초래할 것이다. 청소년 대상 신용카드 발급이 늘어날수록 선불전자지급수단 이용금액의 증가와 같이 신용업에서도 알파세대가 차지하는 비중이 증가할 것이기 때문이다. 직관적이고 간편한 금융 서비스를 선호하는 알파세대가 사회 주류로 자리매김할수록 더욱 신속하고 간편한 서비스가 등장할 것이다. 이와 더불어 금융소비자 보호를 위한 장치 마련에도 많은 노력을 기울일 필요가 있을 것이다. 이러한 양자의 가치를 보다 균형감 있게 추구하기 위해서는 알파세대를 비롯해 앞으로 등장할 새로운 세대에 대한 지속적인 관심과 연구가 필요할 것으로 보인다.

www.kci.go.kr

참고문헌

권세환, 글로벌 틴즈 상품 트렌드, KB금융지주경영연구소, 2023년 9월.

김강원, 카카오와 네이버는 어떻게 은행이 되었나, 미래의 창, 2020.12.10.

금융위원회, 부모가 비대면으로 자녀 계좌를 개설할 수 있습니다., 2023.4.10.

노가영, 새로운 인류 알파세대, 매경출판, 2023.

뉴스워치, 10대 청소년 신용카드 시대...기대와 우려 교차하는 까닭, 2023.6.28

데이터솜, 사이버사기, 피의자·피해자 모두 20대가 가장 많아, 2021.10.19.

매일경제, "청소년 51% 현금 안 가지고 다녀," 형지엘리트 설문, 2023.2.23.

매일경제, 10년전보다 점수 더 떨어졌다...청소년 금융이해력 형편없다는데, 2023.5.31.

문재영, 우리나라 청소년들의 모바일 간편 결제서비스 이용에 관한 연구, 한국콘텐츠학회, 2020.12.28.

윤선영, 시중은행의 생존전략이 될 알파세대, 하나금융경영연구소, 2023.

이새롬, 모티즌(Motizen)인 MZ세대의 금융플랫폼 이용행태 분석, 우리금융경영연구소, 2022.

이수진, "알파세대, 디지털 DNA 기본…놀이처럼 소비 즐겨," 매거진 한경, 2023.3.29.

정영선, 조영달, 박형준, 청소년의 합리적 금융 행태에 영향을 주는 요인, 시민교육연구 제45권 제3호, 2013년 9월.

정초원, 전에 없던 신인류의 등장'알파 세대'를 주목하는 이유, 우리문화, 2023년 5월.

청소년금융교육협의회, 청소년 금융이해력 설문조사, 2023.5.31.

최서영, MZ 세대의 은행 선택속성 연구, 소비자문제연구 제54권 제1호, 2023년 4월.

최지혜, '10개의 포켓을 장착한 VIP 소비자 가족 내 구매 결정까지 자본주의 키즈의 힘, 동아비즈니스리뷰 355호, 2022년 10월.

최현자, 조혜진, 금융교육과 금융거래경험이 대학생의 금융이해력에 미치는 영향에 관한 연구, 소비자학연구 제22권 제4호, 2011년 12월.

하나금융경영연구소, 알파세대의 금융인식과 거래 특징의 이해, 2023년 7월.

허두영, 이젠 2000년생이다, 데이비드스톤, 2023.

한국은행, 2021년 경제주체별 현금사용행태 조사 결과, 2022.6.15.

한국은행, 2023년 상반기 중 전자지급서비스 이용 현황, 2023.9.6.

황선경, 잘파세대의 부상, 하나금융경영연구소, 2023.

황지영, 알파가 온다, 리더스북, 2023.

Brodersen, K. H., Gallusser, F., Koehler, J., Remy, N., & Scott, S. L. (2015). INFERRING CAUSAL IMPACT USING BAYESIAN STRUCTURAL TIME-SERIES MODELS. The Annals of Applied Statistics, 9(1), pp.247-274.

NSP통신, '소액'이 모이면 '거액,' 금융범죄 노출 막기가 '관건,' 2023.08.11.

www.kci.go.kr

Abstract

Estimation of the Scale of Financial Service Usage by the Alpha Generation and Implications

SangHyun Nam *

〈Abstract〉

The Alpha generation, born after 2010, is the first generation to grow up in the digital age. They are accustomed to using mobile devices and online platforms, and they have a strong preference for convenience and ease of use. This has led to a growing demand for financial services that are tailored to the needs of the Alpha generation. In this study, we estimated the scale of financial service usage by the Alpha generation in South Korea. We used a causal impact model to analyze data on the usage of prepaid electronic payment methods, internet banking, and other financial services. Our results showed that the Alpha generation accounted for about 23.5% of the total usage of prepaid electronic payment methods in South Korea. This suggests that the Alpha generation is already playing a significant role in the financial sector.

The findings of this study have several implications for the financial industry. First, Financial services that are quick and easy, centered on BaaS, will be emphasized to suit the preferences of the Alpha generation who prefer mobile and fintech platforms. Second, The cashless phenomenon, represented by a cashless society, is also expected to intensify in terms of social structure. Third, financial regulators need to take steps to protect the Alpha generation from financial fraud. The Alpha generation is more likely to be vulnerable to cyber fraud, as they may be less familiar with the risks associated with online transactions.

Key Words: alpha generation, causal impact, prepaid electronic payment, BaaS, cashless, cyber fraud

www.kci.go.kr

* Senior Researcher at Korea Financial Telecommunications & Clearings Institute.